

Réseau Périnatal Lorrain



Assemblée générale ordinaire du 6 avril 2018



RÉSEAU PÉRINATAL LORRAIN

Assemblée générale ordinaire du 6 avril 2018

Réseau Périnatal Lorrain

1. Rapport moral
2. Rapport financier
3. Admission/exclusion des membres
4. Questions diverses



Instances de l'association – RPL en 2017

Composition du bureau du Réseau Périnatal Lorrain :

- **Président** **Dr EICHER**
- **Vice-président** **M. VANLANGENDONCK**
- **Secrétaire** **Dr ROUABAH**
- **Trésorier** **Dr MASUTTI**

- **Dr AUBERT**
- **Dr CLEMENCE**
- **Dr GAGA**
- **Dr GAUCHOTTE**
- **Dr MITON**
- **Dr MORINEAUX**
- **Mme MOUGIN**
- **Dr SMOLKA**



Commissions RPL

Commissions RPL	Pilotage / co pilotage
Commission transfert + Commission outborn + Programme qualité/ analyse d'EI-RMM	M. Rouabah et E. Gauchotte
Commission accouchement au secret/naître d'un accouchement au secret	A. Clémence
Commission deuil périnatal/PEC palliative en SN	S. Gaga
Commission IVG	F. Aubert et A. Miton
Commission périnatalité	C. Dessaint et B. Morineaux



Réunions institutionnelles conformes aux statuts

- AG 07/04/2017 + élections

- Conseils de coordination
 - 17/01/2017
 - 25/04/2017
 - 06/06/2017
 - 26/09/2017
 - 05/12/2017

- Bureau du RPL
 - 06/02/2017
 - 06/03/2017
 - 04/07/2017
 - 05/09/2017
 - 07/11/2017



BILAN D'ACTIVITE DU RPL

2017, une année de mise en
œuvre des actions



RÉSEAU PÉRINATAL LORRAIN

LES OBJECTIFS ET PROJETS RPL



RÉSEAU PÉRINATAL LORRAIN

Les grands axes de travail et de réalisation

1. Développer des axes de prévention et de promotion de la santé
2. Organiser les parcours de santé et de prises en charge en Périnatalité
3. Évaluer – volet qualité et gestion des risques
4. Former les professionnels de la périnatalité



Bilan d'activité

ACTIONS EN LIEN AVEC LES OBJECTIFS INSTITUTIONNELS



RÉSEAU PÉRINATAL LORRAIN

Réduction partielle de la masse salariale en attente du CPOM commun Grand Est

- Départ d'un agent à 80% partiellement remplacée (1.3 ETP => 0.75 ETP sur RAFAEL)
- En attente projet Grand Est pour adapter le besoin en ressources humaines (CPOM commun 2019) ⇔ projet RSEV
- Saisie des éléments du suivi Rafael par les pédiatres référents / fin des ressaisies par un agent du RPL programmés début 2018.
- Développement informatique du logiciel + phases de test faites nécessitant des réajustements : fév. 2018



Maintenir une proximité avec les professionnels de terrain

- Programmation et visites sur site entre novembre 2017 et avril 2018
- Programme qualité / participation des professionnels
- Commissions du RPL
- Commissions périnatalité sur différents Ets volontaires



Contribuer au fonctionnement de la FFRSP (fédération des réseaux de santé en Périnatalité)

- 1 conférence téléphonique par mois, 2 séminaires de travail, 2 CA, 3 journées FFRSP(dont 1 RSEV)
- Ecriture du cahier des charges des audits croisés des RSP + fiche coordonnateur de projet : convention de mise à disposition de la SF coordinatrice en cours de signature déc. 2017 / début 2018
- Production d'indicateurs nationaux en lien avec l'ATIH ⇔ participation active du Dr J. FRESSON
- Intervenants aux différentes journées organisées par la FFRSP



Participer aux travaux de la CoPéGE

- Réunion Reims 31/03
- Bureaux mensuels
- Réunion avancement projet CPOM commun en juin
- ⇔ axes de travaux communs définis + début de mise en œuvre de projets (RCP – indicateurs – RSEV – formations – IVG – réseau soins gradué)
- Transferts périnataux : plateforme CA pour les TMF (finalisée en janvier 18)
- 26/09 : rencontre de M Daval (consultant missionné par l'ARS)
- 01/12/2017 : CoPéGE en plénière ⇔ trame des travaux communs en vue du CPOM 2019

- PRS volet périnatalité finalisé en juin / en attente de validation



Bilan d'activité

ACTIONS EN LIEN AVEC LES OBJECTIFS QUALITÉ



Recommandations

- En ligne sur le site du réseau et diffusées par mail
- Issues de groupes de travail du réseau
- En cours de rédaction :
 - Soins palliatifs en SDN
 - RPM
- Validées par conseil de coordination
 - Deuil périnatal
 - IVG médicamenteuse en établissement de santé (MAJ en 2017)
 - IVG médicamenteuse hors établissement de santé (MAJ en 2017)
 - IVG entre 12 et 14 SA
 - Transferts néonataux
 - Transferts materno-fœtaux
 - Menace d'accouchement prématuré à membranes intactes
 - Corticothérapie de maturation fœtale
 - Retard de croissance intra-utérin
 - Terme dépassé
 - Vaccination anti-coqueluche
 - IVG chirurgicale
 - Accouchement sous X et naissance sous X



Commissions périnatales

- 17/01/2017 : Pré-éclampsie et Grossesse gémellaire (Majorelle)
- 07/09/2017 : Obésité et Macrosomie foetale (CHR Metz)
- 1 programmée en janvier 2018 : RAI+ (Nancy)
- 07/04/2017 : Présentation des travaux RPL / RSEV / Accouchement sous X / démarche palliative en salle de naissances



Démarche qualité

- 118 EI déclarés en 2 ans dont la moitié d'EI graves / 60 analyses d'EI ou RMM en 2017
- Tableaux de bord d'actions d'amélioration / suivi des plan d'actions + RMM régionale
- Pb récurrents majeurs :
 - Pas de traçabilité des transferts
 - Pas d'enregistrement des conversations entre seniors (exceptés les appels au SMUR NN et au SAMU pour organisation du transfert)
 - Défaut de communication entre les équipes et manque d'outils d'échange



Nombreuses réunions sur les transferts

- Procédures d'appel
- Transferts materno-foetaux
- Transferts néonataux / problématiques de la démographie médicale – impacts sur les équipes



Dépistage de la trisomie 21

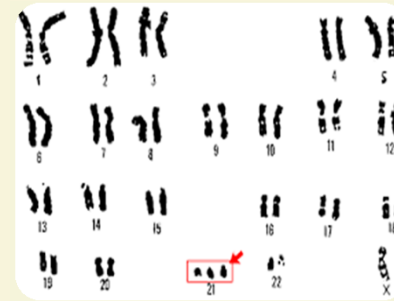
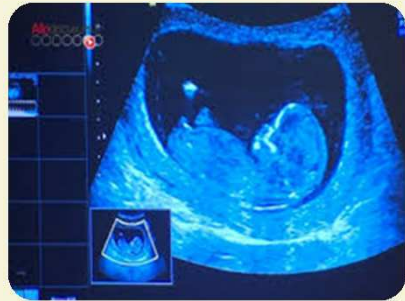

- Mise à jour de la liste des échographistes du territoire
- Analyse des résultats fournis par l'ABM
- Conventions avec les échographistes
- Convention RPL / CPDP validée – analyse commune des résultats au sein d'une commission d'évaluation



Multiple of Median (MoM) de la clarté nucale

Médianes des MoM des CN
(source ABM)

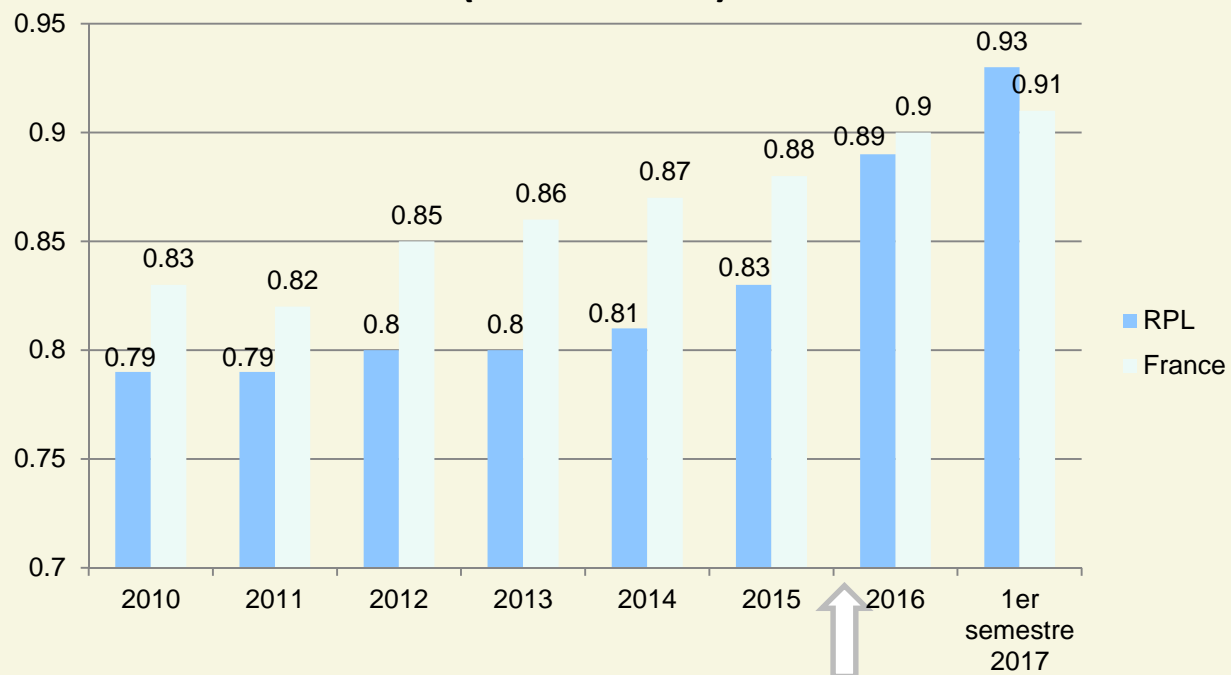

Mise en place de la démarche qualité



Multiple of Median (MoM) de la clarté nucale

Critère qualité fixé en 2016 : médiane de MoM $\geq 0,8$

Echographistes avec une médiane de MoM de CN inférieure à 0,8 (%)

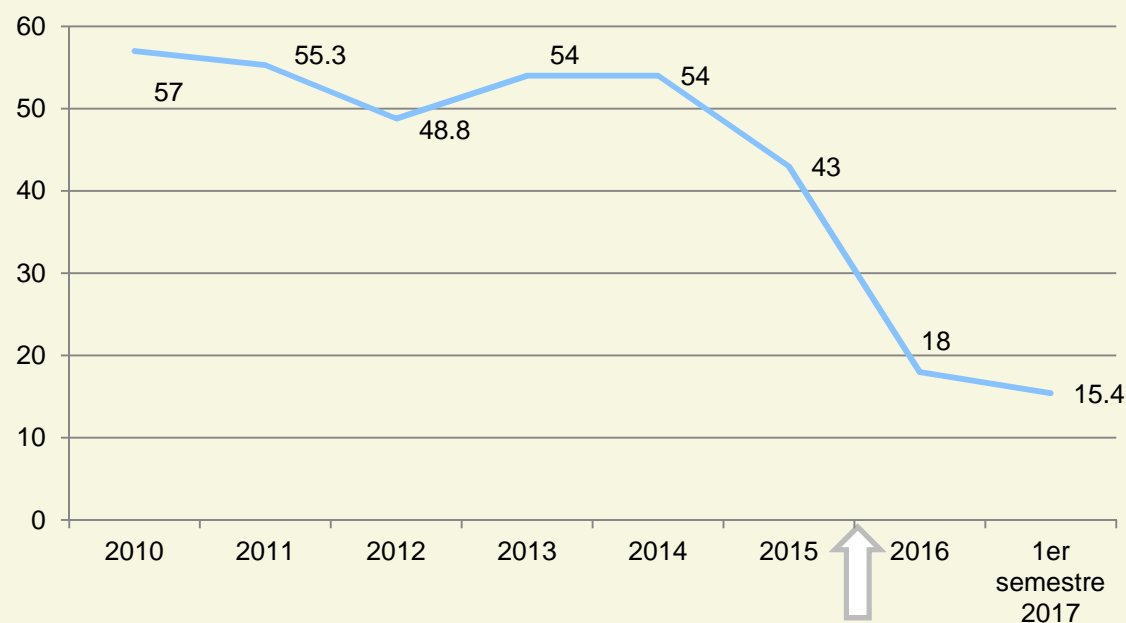

Mise en place de la démarche qualité



Bilan d'activité

ACTIONS EN LIEN AVEC LES OBJECTIFS SANITAIRES



RÉSEAU PÉRINATAL LORRAIN

Plan IVG GE

- Ressources documentaires MAJ
- Recommandations MAJ
- Référencement des structures en Lorraine
 - <https://www.ivglesadresses.org/>
- Rédaction d'un article avec le Dr CREUTZ LEROY soumis à publication dans la revue d'Epidémiologie et Santé Publique ↔
Soutenance du travail de thèse du Dr Hugo LEROY : Médecine générale de ville et IVG médicamenteuse en région Grand Est (mention très honorable, félicitations du jury plus sélection pour prix de thèse)



Bilan d'activité

ACTIONS EN LIEN AVEC LES OBJECTIFS DE FORMATION



RÉSEAU PÉRINATAL LORRAIN

Formation CUESIM – réanimation du nné par simulation HF

Dr M GERARD – Dr E LAURIA

- Formation de 4 professionnels par mois issus des maternités de type 1 (pédiatres, SF, IP, IDE, AP-AS) : 38 professionnels formés au 31/12



Formation réanimation du nné

Practice – Dr AYACHI

10 professionnels formés par maternité = 120 profs. formés

- 03/05 : Mont st Martin
- 04/05 : Briey
- 09/05 : Arc en Ciel
- 20/06 : Sarreguemines
- 08/09 : Neufchâteau
- 20/09 : St Dié
- 05/10 : Sarrebourg
- 18/10 : Remiremont
- 22/11 : Lunéville
- 01/12 : Toul
- 07/12 : Bar le Duc
- 18/12 : St Avold





Bilan d'activité

AUDITION LORRAINE (ALO)



RÉSEAU PÉRINATAL LORRAIN

Exhaustivité 2017 le 22/03/18 : 99,89%

Chiffres 2017

BB en phase 2:
305 enfants, 1,33%

BB en phase 3: 34 enfants

- 13 enfants non sourds
- 15 en cours d'évaluation
- 6 diagnostics de surdit 





Bilan d'activité

***RÉSEAU DE SUIVI DES ENFANTS VULNÉRABLES
« RAFAEL »***



RÉSEAU PÉRINATAL LORRAIN

Le réseau RAFAEL

réseau d'accompagnement des familles en Lorraine

Qu'est-ce que le RAFAEL ?

Réseau d'Accompagnement des Familles En Lorraine

C'est un réseau de professionnels constitué pour suivre, accompagner et prendre en charge les enfants nés prématurés, de faible poids de naissance ou fragiles nés après le 1er octobre 2008 dans un des Etablissements de la Région Lorraine.

Un suivi à long terme

Les examens spécifiques proposés selon un calendrier préétabli **jusqu'à l'âge de 8 ans** viennent en complément des vingt examens médicaux obligatoires de la petite enfance. Ce suivi permettra d'examiner les étapes progressives du développement de votre enfant, dans sa richesse et sa diversité :

- La motricité : la marche, la manipulation des objets...
- La communication et le langage,
- La vue et l'audition,
- Le comportement à la maison et en société,
- L'intégration à l'école et les apprentissages.

Le suivi permet aussi d'orienter vers une aide psychologique ou sociale, les familles qui en éprouveraient le besoin.

Le réseau RAFAEL c'est :

Offrir à **proximité de votre domicile**, une surveillance systématique et attentive du développement de votre enfant par **des examens approfondis**.



2017

Groupe 1: 68 nnés
Groupe 2: 335 nnés



63 médecins référents / 4 CAMSP/ 2 PMI / 31 libéraux / 15 établissements de santé
4241 enfants dans la file active
403 enfants inclus en 2017 – moyenne mensuelle 33



RÉSEAU PÉRINATAL LORRAINE

PERSPECTIVES 2018



RÉSEAU PÉRINATAL LORRAIN

Missions prioritaires 2018

- **Coordination IVG**

- Plan IVG Grand Est : déploiement des actions
- MAJ des recommandations suite aux nouvelles recommandations nationales

- **Démarche qualité transfert**

- Commissions transfert planifiées
- RMM / analyses d'EI - EIG
- Tableau de bord des actions d'amélioration / suivi des plans d'action
- Organisation des transferts en Lorraine



Poursuite des travaux communs



Région Grand Est :

Phase opérationnelle de la CoPéGE ↔ fédération de réseaux ? ↔ CPOM commun 2019

Actions communes / priorisation :

- ✓ Indicateurs en périnatalité
- ✓ IVG GE
- ✓ Formations
- ✓ RCPF en GE
- ✓ Gradation des soins / harmonisation GE ?
- ✓ Transferts / régulation des transferts
- ✓ Réseau de suivi des enfants vulnérables en GE



Mise en place de nouvelles commissions

- Démarche palliative en salle de naissance:
- Réunion préparatoire avec experts pressentis - prévision de formalisation du projet en décembre puis travaux de la commission sur 2018
 - Formation de référents par Ets (20 en Lorraine)
 - Sensibilisation – formation des équipes demandeuses
- RPL intervenant en 2018 sur congrès soins palliatifs en GE : travaux préparatoires avec équipe de la « Marelle »



Formations

- Formations par simulation « réanimation du nouveau-né en salle de naissances »
 - CUESIM : Drs Gérard et Lauria, fac de médecine
 - Prestataire extérieur : Dr Ayachi, dans chaque maternité de type 2B
 - Formation par simulation : PEC hémorragie de la délivrance – déploiement du logiciel sur les types I – suivi Medusim / RPL
- Formation IVG médicamenteuse hors établissement



Rafael

- Saisie des visites par les pédiatres référents
- Évolution du réseau en Grand Est : travail en cours sous pilotage du réseau alsacien



ALO

- Évaluation du programme de dépistage
- Suivi des indicateurs / amélioration du recueil des données



Autres

- **RCPF** : évaluation du programme / accompagnement des maternités récemment entrées dans le processus
- **Observatoire des RAI** : mise à jour du dossier / expérimentation et retours des utilisateurs / mise en place d'un comité de pilotage scientifique du projet / hébergement des données – dossier CNIL
- **Addictions et grossesse** : poursuite du programme de déploiement Lorparad



Réseau Périnatal Lorrain



**L'année prochaine :
Programme « prévention en Périnatalité »**



RÉSEAU PÉRINATAL LORRAIN

Réseau Périnatal Lorrain



Assemblée générale ordinaire du 6 avril 2018
Rapport du trésorier



RÉSEAU PÉRINATAL LORRAIN

Quelques infos & rappel - Année 2017 : Les projets

Les subventions utilisées au titre des actions en 2017 se sont élevées à la somme de 485 225 € et ont permis de financer les projets suivants :

- **Réseau de suivi des enfants vulnérables, formation des professionnels de santé, coordination du dépistage de la surdité, communication du réseau et pilotage de projets au niveau du Grand Est : 414 449 €**
- **Inserm – Solde pour le projet Epipage : 15 316 €**
- **Coordination Staff-médico-psycho-social : 45 000€**
- **Formation et sensibilisation des professionnels à la problématique « addictions-périnatalité » : 10 460 €**



Quelques infos & rappel - Année 2017

- **Baisse des cotisations perçues en 2017:**

- **Total perçu : 49 752 € contre 52 432 € en 2016**

Cette baisse est liée à la diminution des cotisations des établissements qui s'élèvent à 37 662 € en 2017 contre 40 622 € en 2016.

Le nombre d'adhérents individuels est, quant à lui, en hausse.



Résultat de l'année 2017

- **Montant total des produits : 557 633 €**
 - **Subvention : total de 485 225 € :**
 - **FIR : 469 909 €**
 - **INSERM : 15 316 €**
 - **Cotisations : 49 752 €**
 - **Recettes journée réseau : 6 270 €**
 - **Reprise ressources exercices antérieurs : 10 763 €**
 - **Produits divers et produits exceptionnels: 2 979 €**
 - **Intérêts financiers : 2 644 €**



Résultat de l'année 2017

- **Montant total des charges : 602 310 €**
 - **Dont charges de personnel et autres intervenants : 359 169 €**
 - **Indemnisation des professionnels de santé: 107 015 €**
 - **Autres charges : 80 666 €**
 - **Engagements à réaliser sur attribution des subventions : 55 460 €**



Résultat de l'année 2017

- **Résultat = un solde débiteur**
 - **Solde débiteur de 44 677 € provenant :**
 - *Du léger déficit dégagé lors de la journée du réseau 2017 : 2 138 € de déficit;*
 - *D'un niveau de charges supérieur aux subventions accordées pour les projets menés en 2017, le delta étant de 42 539 €.*

Ce solde débiteur de 44 677 € a donc été prélevé sur les excédents antérieurs de l'association.

- **Niveau des fonds propres :**

Malgré ce résultat débiteur, les fonds propres de l'association sont de 207 438 € au 31 décembre 2017 (contre 252 115 € en 2016).



Trésorerie de l'exercice 2017

- **Trésorerie en hausse par rapport à celle de l'exercice précédent:**
 - **Trésorerie en hausse du fait :**
 - d'une facturation moins rapide par le CHU des charges salariales au cours de l'année 2017, par rapport à l'année 2016 et donc décalage au niveau des décaissements;
 - de l'encaissement de la totalité de la subvention Inserm 2016/2017 au cours de l'année 2017.

- **Solde en banque au 31 décembre 2017 : 494 932 €**
 - **Compte courant : 201 947 €**
 - **Compte sur livret et autre placement : 292 985 €.**



Délibération sur le montant des cotisations pour l'année 2019

- des maternités, le montant de la cotisation est égal à 2 € par naissance de l'année n-1 de l'appel à cotisation
- des laboratoires d'analyses, le montant de la cotisation est égal à 500 euros
- des adhérents individuels, associations d'usagers : 20 €
- des CPP, CAMSP, CMP, HAD, EFS, URPS, maisons de naissances : 150 €
- des Conseils Départementaux : 1500 € (par convention)
- du CPN : 1500 €



Admission/exclusion des **membres**



Rapport d'activité 2017



Adhérents du réseau

- 20 maternités en Lorraine
- 3 CPP en Lorraine
- 2 maternités et 1 CPP en Champagne-Ardenne
- 4 Conseils Départementaux : Meurthe-et-Moselle, Meuse, Moselle, Vosges
- 4 laboratoires agréés pour le dépistage de la trisomie 21
- 14 structures :
 - Association pour la Promotion des Actions Médico-Sociales Précoces - NANCY
 - Association Jumeaux et Plus 54
 - Centre d'Action Médico Sociale Précoce - Institut des Jeunes Sourds de la Malgrange - JARVILLE
 - Association Hospitalière de Joëuf
 - Centre d'Action Médico Sociale Précoce APF des Vosges - EPINAL
 - Centre d'Action Médico Sociale Précoce APF - METZ
 - Etablissement Français du Sang Grand Est - NANCY
 - CHS de Fains-Veel Centre Médico-Psychologique de Bar-le-Duc - FAINS VEEL
 - ANPAA Lorraine - NANCY
 - LORADDICT
 - HADAN
 - URPS Sages-Femmes du Grand Est
 - Association Un Nid Pour Naître
 - SOS Préma & bébés hospitalisés - Antenne de METZ

- 157 adhérents individuels



Le Réseau Périnatal Lorrain est adhérent à des associations

- Fédération Française des Réseaux de Santé en Périnatalité
- Loraddict
- Anpaa
- Anecamsp
- Solstis (émanation du GCS Télésanté Lorraine)



Adhérents individuels

Radiations

Gynécologue	SARREBOURG	Dr	Monique	AUBURTIN-DECHOUX
Sage-Femme	SAINT NICOLAS DE PORT	Mme	Nathalie	BOGUSZ
Radiologue	TALANGE	Dr	Gilles	DE VERBIZIER
Consultante	NANCY	Mme	Marie-Hélène	DEBAR
Gynécologue-Obstétricien	NEUFCHATEAU	Dr	Alain	HENRY
Pédiatre lib.	NANCY	Dr	Brigitte	HOUBIERS
Sage-Femme	VERDUN	Mme	Virginie	HUMBERT
Directrice médicale	LUXEMBOURG	Dr	Christiane	KIEFFER
Sage-Femme	NANCY	Mme	Hélène	LEMOINE
Médecin	METZ	Mme le Dr	Dominique	MAURIERE
Sage-Femme	FORBACH	Mme	Florence	METZ
Gynécologue-Obstétricien	LONGWY	Dr	Thierry	MICHAUX
PH hémovigilance	VANDOEUVE LES NANCY	Dr	Sylvie	MONCHOVET
Gynécologue-Obstétricien	EPINAL	Dr	Jacques	OREFICE
Gynécologue-Obstétricien	VALMONT	Dr	Christian	PORTE
Médecin	NANCY	Dr	Sophie	SAVOYE
Radiologue	BRIEY	Dr	Philippe	SCHUMMER
Directeur général	LUXEMBOURG	Dr	Paul	WIRTGEN



Nouveaux adhérents individuels

au 03/04/18

Médecin généraliste	HAROUÉ	Dr	Jean-Jacques	ANTOINE
Sage-Femme lib.	NANCY	Mme	Muriel	BOILLON
Sage-Femme lib.	FROUARD	Mme	Cindy	BORDET
Sage-femme	HABEY LA VIEILLE - Belgique	Mme	Aline	BOUILLON
Sage-Femme lib.	EINVILLE-AU-JARD	Mme	Caroline	COMBOT
Sage-Femme lib.	LES FORGES	Mme	Françoise	CUNY
Puéricultrice	CUSTINES	Mme	Marine	DEUTSCH
Sage-Femme	ROVILLE DEVANT BAYON	Mme	Camille	DUMORTIER
Puéricultrice	FORBACH	Mme	Christelle	FEY
Sage-Femme lib.	LONS LE SAUNIER	Mme	Sarah	GARNIER
Sage-Femme lib.	VEZELISE	Mme	Grazielle	GEGOUT



Nouveaux adhérents individuels

Sage-Femme	FORBACH	M.	Anthony	GONERA
Sage-Femme lib.	LONS LE SAUNIER	Mme	Elodie	JANUEL
Sage-Femme lib.	NANCY	Mme	Virginie	JUNG
Sage-Femme lib.	AMNEVILLE	Mme	Corine	KUBIAK
Sage-Femme	REMIREMONT	Mme	Elise	LABREUCHE
Gynécologue-Obstétricien	METZ	Dr	Cristina	LONGO
Sage-Femme lib.	SAULNY	Mme	Blandine	MALET DUCHON
Sage-Femme lib.	DOMMARTIN LES REMIREMONT	Mme	Martine	MATHIEU
Sage-Femme lib.	PONT A MOUSSON	Mme	Emilie	MAUCHAUFFE
Sage-Femme	FORBACH	Mme	Florence	METZ



Nouveaux adhérents individuels

Sage-Femme lib.	SAINT PRIVAT LA MONTAGNE	Mme	Annabelle	MOULIN
Puéricultrice	GOIN	Mme	Hélène	MUCKLI
Sage-Femme réf.	EPINAL	Mme	Marie-Pascale	MUNIER
Puéricultrice	FORBACH	Mme	Pauline	NIEDERLANDER
Infirmière Puéricultrice	VANDOEUVRE LES NANCY	Mme	Morgane	NOEL
Sage-femme	MOULINS LES METZ	Mme	Séverine	OBRINGER
Sage-Femme lib.	AMNEVILLE	M.	Alexandre	OBTEL
Sage-Femme lib.	PIENNES	Mme	Coralie	OBTEL
Sage-Femme	NANCY	Mme	Madeleine	PALMITESSA
Sage-Femme lib.	GUENANGE	Mme	Elodie	PAUL
Sage-Femme cadre	METZ	Mme	Hélène	PAUL



Nouveaux adhérents individuels

Sage-Femme	REMIREMONT	Mme	Fanny	PERRIN
Sage-Femme lib.	SAINT DIZIER	Mme	Charlotte	PEUDON
Sage-Femme	REMIREMONT	Mme	Sandrine	PIERROT
Sage-Femme lib.	YUTZ	Mme	Sandra	POTIER
Sage-Femme lib.	SAINT DIZIER	Mme	Elisabeth	RECKTENWALD
Radiologue	NANCY	Dr	Dorothee	RIO-PROST
Pédiatre	FLAVIGNY SUR MOSELLE	Mme	Emilie	RUMILLY
Sage-Femme lib.	YUTZ	Mme	Carole	SCHUTZ
Gynécologue-Obstétricien	SAINT DIE DES VOSGES	Dr	Virginia	TEODOSESCU
Sage-Femme lib.	VILLERS LES NANCY	Mme	Marianne	THIEBAUT
Sage-Femme lib.	CHARMES	Mme	Cécile	TRINCHINI



Nouveaux adhérents individuels

Gynécologue-Obstétricien	METZ	Dr	Michael	TURBATU
Sage-Femme	REMIREMONT	Mme	Marie	VALENTIN
Pharmacien	NANCY	Dr	Bérengère	VIDAL
Pédiatre	REMIREMONT	Dr	Françoise	VILLER
Gynécologue-Obstétricien	SAINT AVOLD	Dr	Marie-Thérèse	WEYLAND
Sage-Femme lib.	RICHARDMENIL	Mme	Denise	ZIMMERMANN



Nouveaux adhérents structures

SOS Préma & bébés hospitalisés -
Antenne de METZ

MONTIGNY LES METZ

Mme

Valentine

WEBER-ZOLLINGER



RÉSEAU PÉRINATAL LORRAIN

Questions diverses

